



関川村

第143号

令和8年(2026)

5月15日発行

議会だより



キラリと光る中学生

関連記事は10ページ



村のホームページでもご覧になれます。
<http://www.vill.sekikawa.niigata.jp/>

発行 関川村議会 発行責任者 議長 小澤 仁
編集 議会広報常任委員会 TEL (0254) 64-1494

令和8年度 関川村当初予算

一般会計 59億1700万円 特別会計 19億890万円

予算審査特別委員会 委員長：近 敬志 / 副委員長：加藤和泰

1 有害鳥獣対策

●集落支援員

支援員を配置し、害獣対策を強化

391万円

●緊急銃猟訓練費

Q・訓練の具体的な計画は。

130万円

・住民も参加するのか。

A 訓練内容は未定。夏までに実施予定で、住民の参加は考えていない。

※緊急銃猟制度とは：住宅地でクマ等が出没した際、緊急的に銃器を使った駆除を可能にする制度。

村民の声

緊急銃猟は知りませんでした。子どもたちと関わる仕事をしているので、クマが出た時に子どもたちをどう避難させたらよいか心配です。

●放任果樹伐採委託料

100万円

●有害鳥獣確保補助金

78.5万円



減少が続く 猟友会会員

2 関川村診療所

Q 新しい医師による診療体制は。

1億250万円

A 4～9月は臨時の医師2名で、週3日(月・水・金)の診療。

村民の声

代替の医師が見つかり、安心しました。

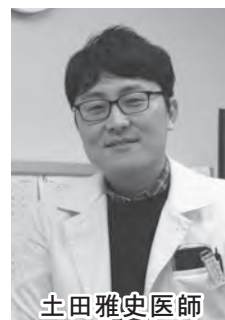

土田雅史 医師



澤田洋一 医師

3 前瀬橋補修工事

Q 補修工事の内容と、国の補助額の割合は。

3億6000万円

A PCB飛散防止措置の上、塗装と留め具の交換を行います。

補助は6割を見込んでいる。

※PCBとは：ポリ塩化ビフェニルという化学物質。



前瀬橋

3月

定例会議

安心安全な暮らしの 確立をめざして

4 渡邊邸

●地域活性化起業人負担金 1400万円

Q 起業人の業務内容は、

A 渡邊邸の経営改善管理。

村民の声

村民も利用しやすい工夫も必要と思います。



渡邊邸

5 中学校空調設備設置工事

4730万円

Q 空調設備の設置箇所と目的は、

A 設置箇所は多目的教室などで、酷暑時の教育環境の整備と災害時の避難場所にもなる。

村民の声

授業以外でも活用する部屋なのでとても有り難いです。



多目的教室

6 水質検査委託料

550万円

Q 新たな検査項目PFOSとは。

●検査箇所はどこか。

A PFOSは、フッ素化合物の一種で健康被害のリスクがある。検査箇所は村内の水道取水場全て。



関川村上水道水源地

7 給食無償化

1293万円

説明

小学校の給食費は無償化となる。中学校は物価高騰分を村が負担する。

村民の声

無償化はありがたいですが、食材の質が落ちないか心配です。



小学校給食

会議報告

3月定例会議および臨時会議(第1回、第3回)の内容を抜粋して報告いたします。

【第7次関川村総合計画基本構想】決まる!!

豊かで住みよい活気ある村を目指して“6柱”

令和8年4月～10年計画

- 安心・安全な暮らしの確立
- 地域産業の持続的発展
- 交流人口・関係人口の拡大と定住促進
- 切れ目のない子育て支援
- みんなが健やかで
いきがいを持って暮らせる地域づくり
- 安定的な行財政の運営

役場庁舎省工ネ 改修工事変更申請 負契約の終結

契約前 1億2540万円
3564万円増額
○アスベスト除去費用



○環境衛生費
斎場建設事業費負担金
128万円増

問 平田議員
斎場建設事業費はどこ
の斎場を示すか。
答 住民税務課長
荒川と村上の斎場を一
体化し、村上市に建設さ
れる予定。

■特別会計補正予算
関川村診療所
1050万円減額

○人件費および医業費減

■発議案第1号
○森林環境の整備によるク
マ被害防止対策に関する意
見書
※詳細は9ページに記載



第1回臨時会議
1月13日開催
補正予算

■物価高騰対策
1億210万円追加

○商品券の発行
村民一人につき一万円分
の商品券を配布。利用可能
期間は令和8年9月末まで。



問 川崎議員

現金ではなく、商品券
を配布する理由は。

答 地域政策課長

過去の商品券の使用率
は99%。村民と村内業者
の支援が目的である。商
品券による地域内経済効
果はあると考えている。

問 鈴木議員

令和8年度も継続補助

■一般会計補正予算
○文化財保護費
渡邊邸木羽葺き屋根補助金
407万円増

答 教育課長
新年度は関係機関と経
費抑制を念頭に協議して
おり、同じような補助は
考えていない。

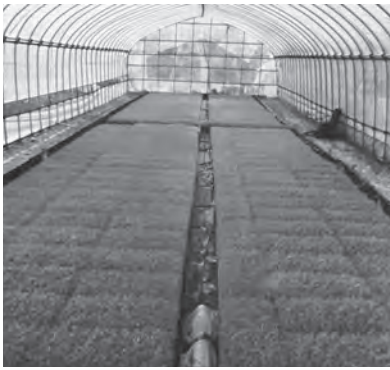

問 加工用米、新規需要米かつ低コスト生産に取り組んだ農業者支援。
鈴木議員

答 低コスト生産とは。
農林課長

○稲作経営緊急支援 356万円
令和7年度分の小中学校給食費の保護者負担を全額補助。納入済みの負担金は3月に返金済。

○水道料金減免 2030万円
村内の全世帯に、令和8年の冬期2ヶ月分の水道料金を村が全額負担。

○給食費負担 1516万円

○畜産飼料高騰対策 878万円
飼料価格高騰の影響を受ける畜産農家支援。

○子育て応援手当給付 718万円
18歳までの子ども1人につき2万円給付。3月末に給付済。



○弁護士費用 100万円
村職員が村に対し、損害賠償を求める訴えがあり、その対応に要する弁護士費用。

第2回臨時会議

1月27日開催

専決処分

○衆議院議員選挙費 870万円

令和8年2月の衆院選に係る費用。

※専決処分：緊急時において議会の承認を待たず首長が決定を下すこと。

第3回臨時会議

2月16日開催

補正予算

○道路橋りょう維持費 820万円追加

1月と2月の大雪の除雪作業や、消雪パイプ等の修繕費用。



議員表決結果報告

区分	議案	小澤仁	加藤やや子	川崎哲也	近敬志	近壽太郎	加藤和泰	高橋正之	菅原修	平田広	鈴木紀夫	採決結果
予算認定	令和8年度 閔川村一般会計予算	-	○	○	○	○	○	○	○	○	○	可
	令和8年度 閔川村国民健康保険事業特別会計予算	-	○	○	○	○	○	○	○	○	○	可
	令和8年度 閔川村国民健康保険閔川診療所特別会計予算	-	○	○	○	○	○	○	○	○	○	可
	令和8年度 閔川村介護保険事業特別会計予算	-	○	○	○	○	○	○	○	○	○	可
	令和8年度 閔川村後期高齢者医療特別会計予算	-	○	○	○	○	○	○	○	○	○	可
	令和8年度 閔川村宅地等造成特別会計予算	-	○	○	○	○	○	○	○	○	○	可
	令和8年度 閔川村下水道事業会計予算	-	○	○	○	○	○	○	○	○	○	可
補正予算	令和8年度 閔川村簡易水道事業会計予算	-	○	○	○	○	○	○	○	○	○	可
	令和7年度 閔川村一般会計補正予算(第11号)	-	○	○	○	○	○	欠	○	○	○	可
	令和7年度 閔川村国民健康保険閔川診療所特別会計補正予算(第5号)	-	○	○	○	○	○	欠	○	○	○	可
	令和7年度 閔川村介護保険事業特別会計補正予算(第4号)	-	○	○	○	○	○	欠	○	○	○	可
その他	令和7年度 閔川村後期高齢者医療特別会計補正予算(第2号)	-	○	○	○	○	○	欠	○	○	○	可
	閔川村総合基本構想を定めることについて	-	○	○	○	○	○	○	○	○	○	可
	過疎地域持続的発展計画を定めることについて	-	○	○	○	○	○	○	○	○	○	可
	滝原・松平辺地に係る公共的施設の総合整備計画の策定について	-	○	○	○	○	○	○	○	○	○	可
	金丸辺地に係る公共的施設の総合整備計画の変更について	-	○	○	○	○	○	○	○	○	○	可
	村上岩船定住自立圏形成に関する協定の変更について	-	○	○	○	○	○	○	○	○	○	可
	閔川村公の施設に係る指定管理者の指定について	-	○	○	○	○	○	○	○	○	○	可
	役場庁舎省エネ改修(高効率空調設備更新)工事変更請負契約の終結について	-	○	○	○	○	○	○	○	○	○	可
	閔川村教育委員会委員の任命につき同意を求めること	-	○	○	○	○	○	○	欠	○	○	同
	閔川村副村長の選任につき同意を求めること	-	○	○	○	○	○	○	欠	○	○	同
請願陳情	森林環境の整備によるクマ被害防止対策に関する意見書の提出	-	○	○	○	○	○	○	○	○	○	可
	「指定文化財管理費国庫補助取扱要領の補助単価見直しを求める意見書」の提出を求める請願	-	○	○	○	○	○	○	○	○	○	採
	物価上昇に見合う年金引き上げを求める意見書の採択を求める陳情	-	○	○	○	○	○	○	○	○	○	採

可=可決 採=採択 同=同意 認=認定 ○賛成 ×反対 -議案が議員本人に関する場合や議長は採決に加わりません。

村政を問う

3月定例議会 一般質問6人登壇

- 加藤 和泰 AIの活用
- 鈴木 紀夫 関川診療所
- 菅原 修 害獣対策(追跡)
- 川崎 哲也 主権者教育
- 近 壽太郎 林業振興対策
- 近 敬志 道の駅大型遊具



AI活用で行政事務の効率化を

村長 利用可能な範囲から活用を検討



かとうかずひろ 加藤和泰 議員

問 近年、生成AIの革新技術は目覚ましく、今後、人材不足が心配される当村でも最新技術を活用すべきではないか。

村長 現在、全国の自治体の情報を基に文章作成などができる生成AIサービスの導入を検討している。活用にあたり、職員向けの研修会を開催し、業務の効率化につなげたい。

問 令和7年3月に関川村観光振興計画が策定され、一年が経過する。

令和7年度は、地域活性化起業者を採用し、インバウンド受入れの準備を整えてきたと考えるが、初年度の手応えはどうか。
村長 体験型コンテンツの造成に取組み、商談用の動画を16本作成した。これまで観光資源とし

て活用されていなかったものが、村の魅力の一つとして体感型コンテンツに加える事ができ、大きな成果となった。また、起業者が村内各地へ出向き、インバウンド受入れに協力いただける観光業以外の村民の方が増えた事も大きな成果であり、今後の展開に可能性を感じている。

問 作成した商談用の動画をどのように活用し、実際の観光客数や消費額につなげていく考えか。

地域政策課長 具体的取組として、ターゲットとしているフリーピン、台湾の旅行会社などに、動画を活用することで視覚的にも村の魅力を伝える事が出来ると考えている。その結果として、来訪

者数の増加や宿泊、飲食、体験などの消費につなげ、村内経済への波及効果を高めていきたい。



渡邊邸

関川診療所の医療提供体制は

村長 診療空白期間が無いよう対応



すずきのりお 鈴木紀夫 議員

問 急患対応タクシーや医療ライドシェア導入の

問 常勤医師が2月末をもって不在となる。新任の常勤医師が赴任する間の医療の脆弱期間をどう乗り切るのか。
村長 3月から9月までの間、臨時の医師2名にて、月水金の週3回の開院となる。整形の患者さんは他院に紹介し、残る内科の患者さんは、診療所の週3日の診療でおおむね対応できると思うが、近隣の医療機関に現状を理解してもらい併せて、特定健診でもさらに協力をいただくと。夜間休日の急病人の対応は、村上総合病院や救急急患診療所で対応をお願いしている。

可能性は。地域政策課長 公共交通の維持においては、ライドシェアの導入の検討も必要と考えるが、人員や財源の問題もあり、現時点では想定していない。
問 デジタル田園都市国家構想交付金を使って、看護師を乗せて交通弱者宅出向き、オンライン診療が可能か「医療Maas車両」の導入の考えは。健康福祉課長 導入に向けて動いている近隣自治体がある。動向を注視し可能性を考えたい。



関川診療所

害獣対策に対し、村の支援拡充を求める

村長 害獣対策費を新年度予算に計上する



すがわら おさむ 菅原修 議員

問 銃やロッカー等の装備品の購入補助は。村長 8年度に新たな助

問 緊急銃猟制度に関して訓練は実施したのか。村長 農林課と総務課で机上訓練は実施した。今後、関係機関を含めた実地訓練を計画中である。
問 緊急銃猟時の消防団の協力は可能か。村長 消防団の活動も可能と判断した。住民の避難誘導などに協力を依頼したい。消防団幹部会議などで協力要請を行う。
問 害獣対策の担い手の確保の進展は。村長 集落支援員で村内募集を考え、猟友会と相談したが見込みが立たず、地域おこし協力隊の募集を始めた。

問 銃やロッカー等の装備品の購入補助は。村長 8年度に新たな助成制度を設けた。初めて銃やロッカーを購入する方に、購入費用の半額(上限20万円)を補助する。
問 ライフルの購入に同制度は使えるか。農林課長 どれだけ要望があるか分らない。猟友会と相談し必要であれば制度化する。
問 狩猟免許取得・銃所持手続きに係るマニュアルの作成は。村長 住民から相談があった際の、職員対応マニュアルを作成している。手続きや手順、補助制度を整理したものとなる。



村猟友会

若者定住、村の担い手育成は教育で

教育長 教育の役割は大きいと考えている



かわさきてつや 川崎哲也 議員

問 将来の村の担い手を育成するために、小中学校での主権者教育の取り組みが重要と考えるが。

教育長 異論はない。子どもたちの、地域の一員としての意識、将来を担う人材としての資質と能力を養い、ふるさとを愛する心を育むことが、関川村の教育目標でもある。川村の教育目標でも、児童生徒に社会参加・貢献の大切さと喜びを経験させることが必要だが、小中学校では、どのような取り組みを行っているか。

村長 社会科や総合学習で、子どもたちが地域の現状や課題を調べて話し合ったり、地域行事に参加するなど、社会参加・貢献の機会を与えている。

問 児童生徒の社会参加の取り組みの成果は、どのように評価しているか。

教育長 児童生徒の作文や全国学調アンケートなどで成果を評価している。その評価を、教育関係者と共有し、授業の改善に活かしている。

問 主権者教育の充実が、若者の流出を防止し、地域で活躍する人材作りにもつながると思うが。

教育長 その意識をより強く持つて主権者教育にあたる。また、保護者や地域の方々も、子どもたちの手本となるよう、地域に関わっていく姿勢も大切と考える。



村長と人口減少について学ぶ児童

関川村の林業振興対策

村長 村としてできる事を支援する



こん としたろう 近 壽太郎 議員

問 村として、村内林業事業体の存在意義をどう捉えているか。

村長 村にとって、林業事業体は施業を通じて森林の持つ多面的な機能を保ち、豊かな自然を守ると同時に、産業振興の側面を持つ。村にとってはなくてはならない存在。

問 どの森林組合も大変厳しい経営状態が続いている。将来の山林管理に不安を抱いている村民も多くいると思う。何とかしなければという思いにならないか。

村長 経営がきついためから村が補助金を出した事で、森林が活性化する訳ではなく、森林組合が組合員の山をどう守っていくかを議論すべきと考える。

問 人手不足解消にはどんな協力ができるか。

村長 村では緑の少年団活動や、村上市と連携していわふね林業塾での林業体験、未来のハローワークでの魅力発信等、将来の担い手の掘り起しや育成に取り組んでいきたい。

問 森林組合から要望書が提出されているが、その対応は。

村長 生産した木材の輸送費として、1立米当たり千円の補助を要望するもの。村産材の生産量を拡大する観点から新たな補助制度を設けることとし、令和8年度当初予算に計上した。具体的には村の森林資源の循環利用、素材生産量の拡大や、村産材の利活用等を目的に取り組んでいる「つなぐプロジェクト」のメンバーに、出荷する際の運賃について補助するもの。

大型遊具の全天候型化への改修検討を

村長 簡易的な休憩場所の設置で対処する



近 敬志 議員

問 年間で、天気や気温を理由に遊具が利用できない日数はどの程度と認識しているか。

村長 12月から3月の冬期間、雨天や真夏日等を考えると半年位と考える。

問 稼働率の低下が道の駅全体の売上げや滞在時間を与える影響は。

村長 大型遊具を利用した家族連れの同行を数字で把握するのは難しい。しかし、稼働日数等により、売上げや滞在時間と比例関係にあると考える。

問 夏の遮光、冬の落雪対策を兼ね備えた屋根付き遊具への改修への検討をできないか。

村長 遊具の一角に、簡易的な屋根付きの休憩場所を設置する予定。

現在の遊具の整備については、多くの要望があり取り組んだ。その際、室内遊具の設置の要望があったが、多額の費用になる。限られた予算のなかでの案を採択した。

旧あいさい市ヘラーメン屋の誘致、夏にはコーソンの営業開始、また東桂苑へのエアコン設置への取組みを進めている。道の駅リニューアルについてはここで一区切りつけたいと考える。

問 簡易的な屋根付きの休憩場所はどれくらいの人数を想定しているのか

政策監 単管で寒冷紗と簡単なものをイメージしている。人数はまだはっきりしていないが広いイメージではない。

政策監 単管で寒冷紗と簡単なものをイメージしている。人数はまだはっきりしていないが広いイメージではない。

政策監 単管で寒冷紗と簡単なものをイメージしている。人数はまだはっきりしていないが広いイメージではない。

政策監 単管で寒冷紗と簡単なものをイメージしている。人数はまだはっきりしていないが広いイメージではない。



関川道の駅

国に意見書を提出しました

森林環境の整備による

クマ被害防止対策に関する意見書

※意見書とは

議会の議決を経て、地方議会から国会や関係省庁に提出する公式な要望書

意見書の主旨

激増するクマ出没問題の根本的な解決には次の3点が急務である。

- ① 森林機能の再生(広葉樹造林)
 - ② 緩衝帯の整備
 - ③ 森林整備を担う地元林業者の材育成
- ①～③に対する、国の財政支援の拡充を要望した。

意見書に対する質疑

問 広葉樹造林は地元林業者でできるか。

答 財政支援に加え、行政や住民と計画的・長期的に取り組むことで可能。

問 環境譲与税など既存の財源で対応できるのでは。

答 既存の財源での整備は、地権者負担が発生する等、条件が厳しく整備が進まない。新たな財源が必要。



地元林業者による森林整備

森林 J-クレジットの売買契約締結!!

～ 地域の環境保全と持続可能な社会の実現を目指して ～
 関川村と三菱ガス化学 (子会社: MGC エネルギー株式会社)

J-クレジット制度は、二酸化炭素など温室効果ガスの排出削減量・吸収量を「クレジット」として国が認証する制度です。

村の森林



関川村は、間伐材や未利用材等による木質バイオマスの活用や再生可能エネルギーの導入を進め、森林資源の保全と適切な活用を通じて持続可能な社会の実現に向けて、MGC エネルギー株式会社と協力していきまします。そして、長期的な取組として「関川村森林クレジット」を継続的に購入して頂き、その収益で森林整備(間伐や植林など)を推進します。



森林由来 J-クレジット

- J-クレジット制度は、二酸化炭素など温室効果ガスの排出削減量・吸収量をクレジットとして国が認証
- 森林由来 J-クレジットにおいては、「森林経営活動」、「植林活動」、「再造林活動」が対象
- 森林由来 J-クレジットは、取引に関わる者にメリットがあるだけでなく、社会全体に環境価値を提供します

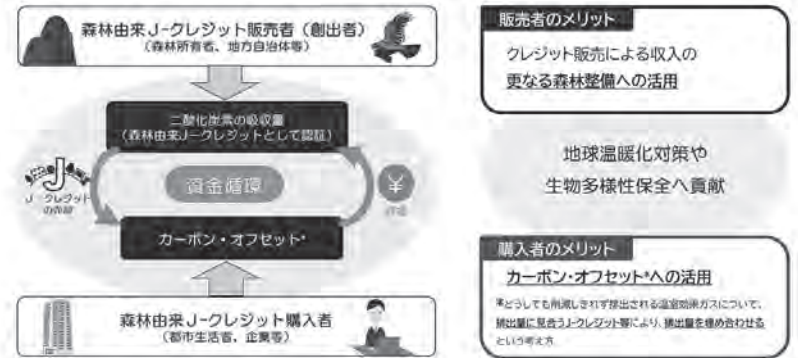

村や村民に還元されることは何があるの？

- ① 森林整備で防災・減災
 ... 土砂災害や洪水の緩和が期待できるよ!
- ② 林業振興に役立つよ!

表紙の小話

関川中学校入学式

4月7日、少し大きめの制服に身に包み、期待と緊張が入り混じる中でパチリ。体育館で描いた大きなハート、希望に満ちた新しい門出を象徴しています。
 上級生から「入学おめでとう!」との声が、あちこちから聞こえてきました。



議員活動報告

議会モニター会議開催

第2期議会モニターは、令和8年3月31日で任期満了のため、2年間の活動を振り返り、意見を出し合ってもらいました。

●期日

令和8年1月20日(火)

●主な意見

- ・議会だよりは以前より見やすくなった。しかしマンネリ化も感じる。
- ・クマやイノシシ、サル等の有害鳥獣の出没は増加傾向にあるが、逆にハンターは減少傾向とのこと。対策が急務と思う。
- ・関川村議会は通年会期制としているが、臨時会議を傍聴していると、わざわざ議会を開かず理事者の専決で済むような内容のものもある。
- ・議員は村民の代表、村民の声を代弁する役割がある。今後も村民の意見を幅広く吸い上げて欲しい。



いわふねの森づくりセミナー

●期日

令和8年2月12日(木)

●内容

セミナーは先進地を事例にした、森林・林業・木材生産の活性化に向けて、スギやヒノキ等の人工林だけでなく、広葉樹のブナに着目した講演。

第一部

講師 スノービーチ

プロジェクト世話人

紙谷 智彦 氏

(新大名誉教授)

出雲崎町議会と交流会

●期日

令和8年2月16日(月)

●内容

新潟県の原子力災害広域避難計画に伴い、出雲崎町

議会議員10名が広域避難先となる関川村を視察。

交流会では、日頃の情報交換等を行い有意義であった。また、出雲崎町議会は

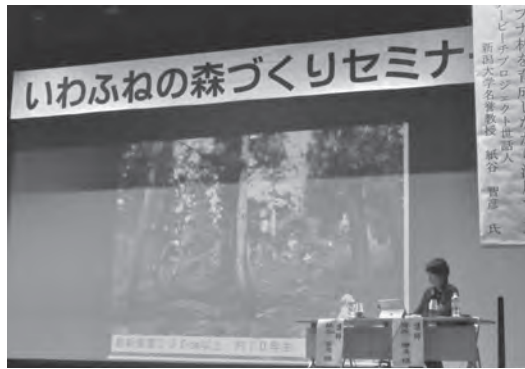

演題

「豪雪地集落維持のために、ブナ林を育成しながら活用する」

第二部

講師 新潟県森林研究所

塚原 雅美 氏

(新大農学博士)

演題

「広葉樹林化の検証とブナ導入の試み」

脱炭素特別委員会

新たな太陽光発電所の建設 関川村太陽光発電所

松平地区に太陽光パネル設置が始まります。

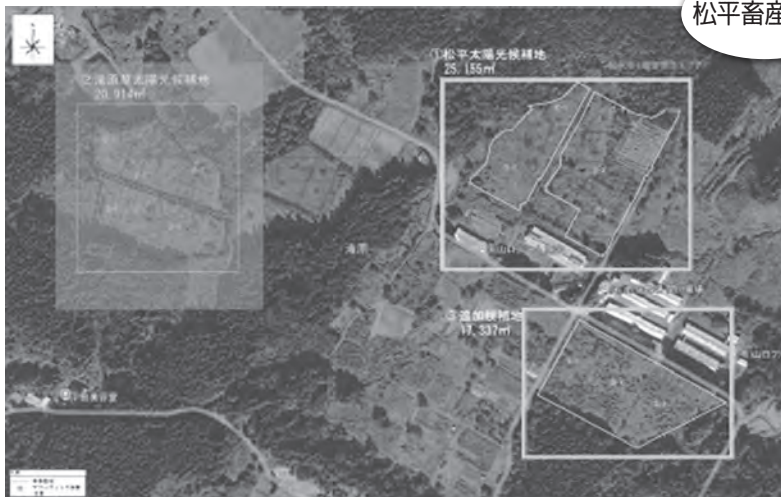

松平畜産団地

女性議員4名が活躍。関川村議会は「ゼロワン議会」であり、女性を含む多様な村民の政治参画が、喫緊の課題である。

※ゼロワン議会

女性議員が0人または1人しかいない議会のこと

村民の声

ミャンマーから関川村へ



スガ峰種鶏場のミャンマー人同僚と
後列右がミン・ヌ・ウェイさん
(上関)

技能実習生として来日し、現在岩村ポーター・スガ峰種鶏場(沼集落)で働くウエイさんにお話を伺いました。

Q 自己紹介をお願いします。

A ウエイと言います。25歳、ミャンマーのマグウェ区出身です。令和8年1月から、上関の従業員寮に住んでいます。

Q お仕事や関川村の暮らしは、いかがですか？

A 職場の人も、近所の人もみなさん優しいです。街も静かで、近くに綺麗な川もあって、落ち着きます。私の故郷は政情不安で、治安があまりよくありませんが、関川村では安心して暮らせています。

Q ご近所との付き合いはありますか？

A はい、近所の方が声をかけてくれて嬉しいんです。これから地域の行事などにも参加したいです。

Q 休日は何をして過ごしていますか？

A 同僚のミャンマー人と買い物に行ったり、自転車ですら内を回ったり、故郷の料理を作ったりしています。魚料理をよく作ります。日本語の勉強もしています。勉強のために日本のアニメを見たりもします。ジブリ作品が好きです。

Q 関川村での暮らしで、大変なことはありませんか？

A 大きなスーパーがないことと、移動が不便なことです。電車があると良いなと思います。日本語はまだまだなので、災害の時は心配です。みなさんの助けが必要です。お願いします。

Q これからの展望をお聞かせください。

A 先ずは養鶏所の仕事を頑張ることと、生活環境に早く慣れることです。地域の方とも仲良くなりたいし、日本や関川村の伝



休日は故郷の料理作り

統文化も学んでみたいです。大したもん蛇まつりには是非参加したいです。関川村の皆さんよろしくお願いします。

技能実習生とは…
外国人が日本の企業で一定期間就労し、技能や技術を学び母国の経済発展に活かすことを目的とした制度



編集後記

この春新しい環境へと一歩を踏み出した子どもたちも、そろそろ新しい生活に慣れてきたのではないのでしょうか。関川村の宝である子どもたちも、これからも希望をもつてすこやかに成長できることを見守りたいと思います。

さて、村内では田植えの最盛期であり、今年も豊作を祈りたい。また、山菜取りで山に入るときは、クマなどの野生動物に遭うことがあるかもしれないので、十分注意してこの季節を楽しみましょう。
(正)

議会広報常任委員会

- 委員長 加藤つや子
- 副委員長 近 敬志
- 委員 川崎 哲也
- " 高橋 正之
- " 菅原 修
- " 平田 広

お詫びと訂正

議会だよりの掲載記事に誤りがありました。
「142号」8ページ、議員評決結果報告の区分「報告」における評決結果は可決(誤り)↓報告(正)と訂正しお詫びいたします。